

# 2023 年中秋、国庆节假期百色辖区普通国省 干线公路网运行情况分析预测



规 划 计 划 科

2023 年

# 2023 年中秋、国庆节假期百色辖区普通国省 干线公路网运行情况分析预测

根据国务院放假安排，2023 年中秋、国庆放假时间为 2023 年 9 月 29 日至 2022 年 10 月 6 日，共 8 天。为确保中秋、国庆节假期期间百色辖区普通国省干线公路安全、有序、畅通，百色公路发展中心结合历年交通量水平，对辖区普通国省干线公路网运行态势进行分析预测。

## 一、整体流量运行态势预测

通过建模分析 2020-2022 年以来，中秋、国庆节假期期间百色辖区普通国省道相同路段整体交通量变化趋势，结合当前旅游市场形势、高速公路、经济社会发展及人民群众出行愿意，预测 2023 年中秋、国庆节期间百色辖区普通国省干线日均交通量同比增长 30%左右，整体流量超过往年同期水平。

2020-2022 年来中秋、国庆节假期百色市辖区普通国省干线整体流量及 2023 年预测如下图：

2020-2022年中秋、国庆节期间百色辖区普通国省干线整体流量及2023年整体流量预测



## 二、天气预报

根据广西气象台预计，2023 年国庆期间，长假期间降雨天偏多，整体天气情况不佳路面湿滑，对出行有一定影响。

国庆节前一天		阵雨	25℃~32℃	微风 东南风
国庆节当天		阵雨	25℃~34℃	微风 东南风
国庆节后一天		阵雨	25℃~34℃	微风 东南风

广西国庆节期间天气预报

### 三、分日流量预测

通过分析 2020-2022 年国庆节假期期间百色辖区普通国省干线公路相同路段日交通流量数据，预计 2023 年国庆节百色辖区普通国省干线公路网交通流量高峰值出现在节前（9 月 28 日）及节日最后一天（10 月 6 日），高低峰值相差约 1400 流量，但流量高低峰值整体比往年高。

2020-2022 年中秋、国庆节期间百色辖区普通国省干线公路交通量分布情况及 2023 年预测

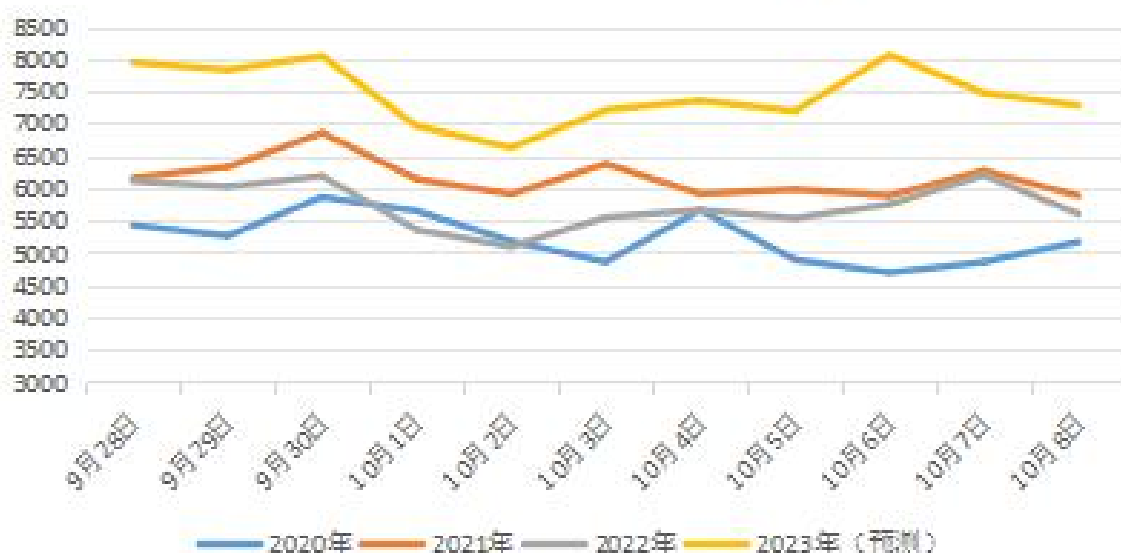

### 四、24 小时车流量分布时段预测

通过分析 2020-2022 年国庆节期间百色辖区普通国省干线公路 24 小时交通量趋势，预计 2023 年国庆节期间百色辖区普通干线公路出现 2 波流量高峰，

第一波是 9 月 28 日 18 时至 20 时，百色辖区普通国省干线

公路进出城路口路段、与高速公路互通路口路段迎来节假日第一波流量高峰，届时会出现车辆大排长队现象。第二波是10月6日8时至20时，辖区普通干线公路网将迎来返程高峰，届时进城路口、高速公路互道路段，将会再次出现交通拥挤缓行。2020-2022年国庆节期间百色辖区普通国省干线24小时交通流量变化图如下：

**2020年国庆节期间百色辖区普通国省干线  
24小时交通流量变化图**

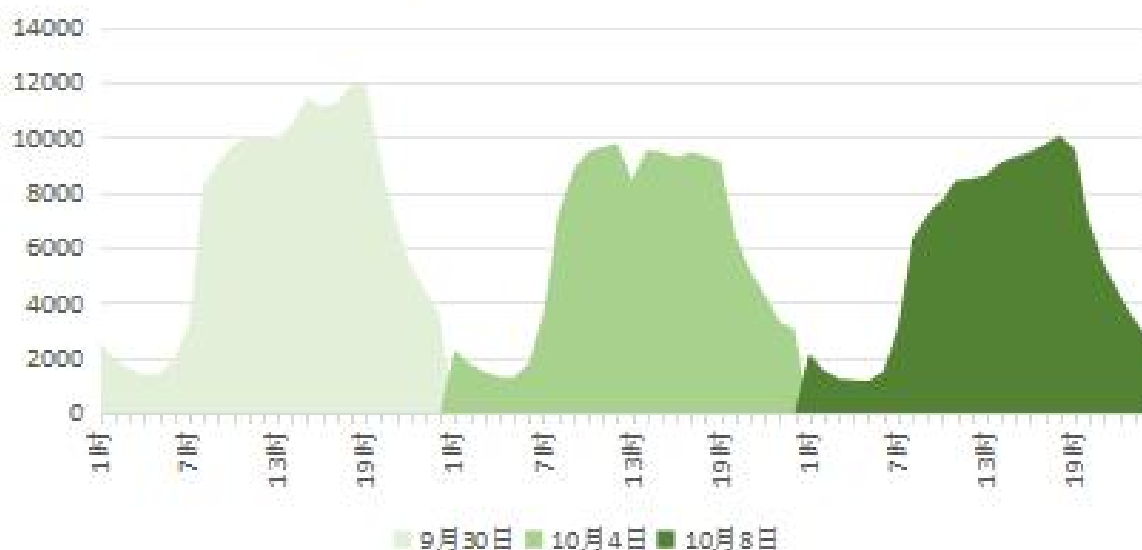

2021年国庆节期间百色辖区普通国省干线  
24小时交通流量变化图

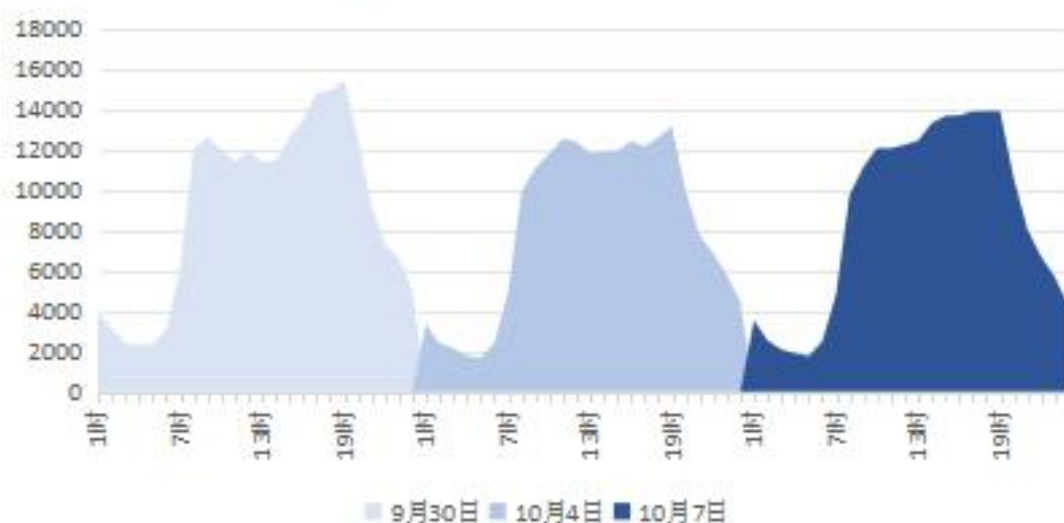

2022年国庆节期间百色辖区普通国省干线  
24小时交通流量变化图



## 五、百色辖区国省干线假期拥堵路段预测

结合历年数据，预计 2023 年中秋国庆节假期日期期间百色辖区易发生拥堵路段及绕行方案如下：

（一）G212 线兰州-龙邦 K2256.700-K2260.400 浩坤湖景区游客集散中心至银百高速公路伶站互通。节假日车

流量较大，结合历年情况分析，易造成交通拥堵。绕行方案为：G69 银百高速公路。

（二）G212 线 K2156+000-K2161+000（乐业县新化镇谐里村至那孟屯）共计 5 公里，该路段是乐望高速施工运输路段为最易拥堵路段。中秋、国庆假期期间容易出现车多缓行，请大家遵守交通规则，文明行驶。

（三）G324 线福州-昆明 K2004+000~K2005+000 潞城瑶族乡潞城街，此路段位于田林县潞城瑶族乡潞城街上，该路段为过境商圈路段，节假日交通量增大，存在路况较差，重型大型货车过往密集、沿线商家占道经营等情况，易导致交通拥堵。中秋、国庆期间建议过往车辆绕行 G78 汕昆高速田林收费站至潞城收费站路段。

（四）G357 线东山-泸水 K2157+700~K2159+000 田林段，此路段位于田林县定安镇定安街上，过境商圈路段存在路况较差，节假日交通量增大，重型大型货车过往密集、道路弯曲、沿线商家占道经营等情况，导致交通易拥堵。因该路段绕行其他路线耗时过长，如无断通不建议绕行，建议过往车辆遵守交通规则，缓慢通行。

（五）S306 大化-五村 K102+963 平果市同老乡紫楼村（那朝桥）五类桥梁交通管制。可行车辆：5 吨以下小型车辆可通行，限宽 2.2 米。节假日车流量较大，结合历年情况分析，易造成交通拥堵。绕行方案为：1. 海城往同老

方向：海城→旧城→凤梧→榜圩→黎明→同老；2.同老往海城方向：同老→黎明→榜圩→凤梧→旧城→海城。

（六）S307 坡洪-弄陇 K115+544~K151+662 百色市那坡县龙合镇与靖西交界—龙合镇-坡荷乡善合村路网提级改造，半封闭交通，日常车辆行驶比较畅通，节假日车流量较大，结合历年情况分析，易造成交通拥堵。绕行方案为：1.那坡县城往德灵方向，那坡县城-龙合-德灵；2.德灵往那坡县城，德灵-龙合-那坡县城；或德灵—龙合—安德—那坡县城。



百色市普通国省干线公路 2023 年“中秋.国庆”节放假期间交通限制路段汇总表

序号	路线编号	路线名称	路段桩号	具体位置	交通管制原因	绕行方案	预计恢复通车时间
1	S306	坡洪-弄陇	K102+963	平果市同老乡紫楼村（那朝桥）	五类桥梁交通管制	可行车辆：5 吨以下小型车辆可通行，限宽 2.2 米 绕行路线： 1. 海城往同老方向：海城→旧城→凤梧→榜圩→黎明→同老 2. 同老往海城方向：同老→黎明→榜圩→凤梧→旧城→海城	无法预计大型车辆通车时间
2	S307	坡洪-弄陇	K7+354 ~ K41+230	百色市田阳区坡洪镇至德保交界	路网提级改造，半封闭交通	绕行路线： 1. 田阳往德保方向：坡洪→百务高速路口→银百高速→德保→巴头 2. 德保往田阳方向：巴头→德保→银百高速→百务高速路口→坡洪	恢复通车时间以百色市田阳区人民政府通知为准。
3	S307	坡洪-弄陇	K115+544~ K151+662	百色市那坡县龙合镇与靖西交界—龙合镇—坡荷乡善合村	路网提级改造，半封闭交通	绕行路线： 1. 那坡县城往德灵方向，那坡县城—龙合—德灵； 2. 德灵往那坡县城，德灵—龙合—那坡县城；或德灵—龙合—安德—那坡县城	恢复通车时间以百色市那坡县人民政府通知为准。

## 六、出行建议和提示

百色公路发展中心温馨提醒，中秋、国庆假期合理选择出行时间及交通方式，同时密切关注交警部门和相关媒体平台、交通电台、电视台等途径实时公布的交通路况和交通安全提示，尽量减少出行或者避免拥堵点段及出行高峰时段。如遇道路车流量大，发生交通拥堵时，请耐心等待，依次排队同行。同时密切关注假期天气变化，合理规划路线，景区旅游需要防范局部地区雷雨大风、短时强降水天气带来的不利影响，注意山洪灾害预警信息，树立山洪灾害的风险意识，掌握避险知识等，谨慎驾驶，预祝您出行平安！